BULLETIN MUNICIPAL

Commune de Laire - 2022 - n°26

Une année marquée par les travaux

de rénovation et le fleurissement

SOMMAIRE

Municipalité et commune

Mot du maire.....p.4
Etat Civil p.5
Conseil municipal p.6
Pôle des écoles liées.....p.7
Affouage.....p.8

Evènements 2021

Les travaux 2021.....p. 9
Rénovation du secrétariat .....p. 9
La fibre optique .....p. 15
La réfection de la RD234 .....p. 17
Installation du défibrillateur .....p. 18
Le contrôle des eaux .....p. 19
Aménagements divers .....p. 20
Fleurissement.....p. 21
Les décorations de Noël .....p. 25

Vie associative

L'ASCL.....p.26
Art floral p.26
Atelier peinture p.27
Comité Jeunesse.....p.27
Atelier théâtre p.28
Marche nordique. p.28
Téléthon p.29
Randonnées.....p.30
Association de chasse p.32

EDITO

Mesdames, Messieurs,

En 2021 l'action du conseil municipal s'est concentrée sur la rénovation et la mise en accessibilité de la Mairie. Dorénavant le patrimoine bâti de la commune est aux normes BBC (Bâtiment Basse Consommation) et répond aux règles d'accessibilité.

Les travaux concernant **l'éclairage public** ont pris du retard pour deux raisons essentielles : un agenda très rempli pour les entreprises devant intervenir et un approvisionnement en matériel compliqué.

Le déploiement de la fibre optique s'est normalement déroulé jusqu'à fin juin mais l'accès au très haut débit s'est difficilement concrétisé au cours du 2° semestre en raison de difficultés techniques et administratives pas toujours compréhensibles.

Le meilleur est imminent et j'ose espérer que **les embouteillages numériques seront définitivement résorbés.**

La voirie départementale **(Grande rue)** est dans sa globalité rénovée. Nous restons à l'écoute des inquiétudes exprimées en termes de sécurité.

Désormais il faudra, en fonction des possibilités financières, **rénover , améliorer les voiries communales et les lieux de stationnement.**

Nous continuerons à embellir le village (fleurissement, décorations, illuminations…) avec des moyens parfois limités mais où la volonté forte l'emporte sur le défaitisme.

Je salue **l'opération « Bûche de Noël** » organisée par le comité fleurissement et remercie toutes les personnes qui par leur création ont fait vivre la féerie de Noël.

Si l'esthétique et la création artistique sont de mises, nous essayons de donner du sens aux réalisations (400° anniversaire de Jean De La Fontaine, Courbet…) pour affirmer **des valeurs fondamentales.**

Nous entretenons des liens forts avec tous nos partenaires institutionnels (Etat, Région , Département) et contribuons au dynamisme de notre Communauté de Communes (CCPH).

A ce niveau nous veillons à maintenir des services de qualité (Périscolaire, Petite enfance, Bassin d'apprentissage de la natation, Transports en commun, Culture et Loisirs…) mais aussi à préserver l'attractivité du territoire en soutenant les politiques de l'habitat et du développement économique. Nous devons favoriser la création d'emplois pour les générations futures.

La problématique du réchauffement climatique doit-être au cœur de nos actions.

Nous devons privilégier la relocalisation des activités industrielles et artisanales, l'utilisation des énergies renouvelables, les Circuits-courts et l'Economie circulaire.

Je remercie toutes les personnes qui oeuvrent pour les causes humanitaires en consacrant de leur temps pour les autres (Téléthon, Restos du cœur, Ligue cancer, Entraide, ADAPEI…).

Je remercie les personnels et tous les membres du conseil municipal qui contribuent au bon fonctionnement de notre village.

Nous espérons que toutes les activités culturelles et festives occuperont pleinement l'espace qu'elles méritent.

Au nom du conseil municipal, je vous souhaite une très belle année 2022.

Qu'une bonne santé vous accompagne pour bien vivre « dans Laire du temps » et réaliser tous vos projets.

André-Marie DEPOUTOT,
Maire de Laire

ACTUS 2021

Suite au contexte sanitaire plusieurs évènements ont fait l'objet de report cette année.

Les changements d'agenda

Pour garantir la sécurité de tous et s'adapter aux règles sanitaires proposées par le gouvernement, le repas des ainées a été annulé en 2021. Il fera l'objet d'une nouvelle organisation en 2022. La municipalité a à cœur de conserver l'esprit convivial et bienveillant de cet évènement.

ETAT CIVIL

Le municipalité s'associe à la joie des familles et offre un album pour une naissance et un bouquet aux mariés.

Lors d'un décès, l'avis est affiché aux panneaux et les cloches retentissent. La municipalité transmet une gerbe à la famille.

Bienvenue aux nouvelles familles

Mr et Mme GRAPPIN Guillaume au 45 bis Grande Rue

Mme HERODIN Claire et Mr LORENZO David au 3 impasse Bellevue

Bienvenue aux nouveaux nés

19.07.2021 : Lyana HUSSLER

23.11.2021 : Sacha KURAS

23.12.2021 : Melvin ORMEAUX

Sincères condoléances aux familles

03.01.2021: Monsieur COCHENNEC Bernard

21.08.2021: Madame CROISSANT Andrée, née LAMBERT

18.01.2022 : Monsieur PAGES Charles

CONSEIL MUNICIPAL

Finances Budget

Secrétariat
Laurence BERTHET

MAIRE
André-Marie DEPOUTOT

Relations Extérieures :
Etat-Région-Département -CCPH-Communes Parlementaires

Secrétariat :
Laurence BERTHET

Personnels:
Christiane POURRON
Christian BARBIER

ADJOINT 1
Emile JOSSE

- Travaux Aménagement de la commune
- Urbanisme Droit Communal Civisme-Sécurité Participation citoyenne

ADJOINT 2
Sébastien MAITROT

- Enseignement (Ecoles-Collèges-Lycées) Jeunesse (CMJ)
- Communication Médias Très Haut Débit
- Vie associative Culture Loisirs Environnement

ADJOINT 3
Jean-Louis NOËL

- Travaux Maintenance Cadre de vie Embellissement Bâtiments
- Forêt (Affouage) Agriculture

Conseiller délégué :
Stéphane SCHORI

Délégués
Communauté de communes CCPH :
André-Marie DEPOUTOT (**Vice-Président** Budget-Finances)
Emile JOSSE
Délégués Syndicat de l'eau CHAMPAGNEY
Titulaires : Emile JOSSE (**Vice-Président**)
André-Marie DEPOUTOT
Suppléants : Henri BOURGON
Valérie GEHIN

Délégués Ecoles du pôle éducatif des Ecoles liées
Titulaires : Sébastien MAITROT
Blandine VANCON
Suppléants : Christophe TETIER

Délégués SIVU de la Baumette :
André-Marie DEPOUTOT
Jean-Louis NOËL
Référent :
Dominique LIBIS (Conseiller délégué)

PÔLE SCOLAIRE COISEVAUX

Crédit photo : Est Républicain

Les horaires du pôles :

Le matin:
Le lundi, mardi, jeudi et vendredi : 8h15 à 11h15

L'après-midi:
Le lundi, mardi, jeudi et vendredi : de 13h15 à 16h15

Statistique des scolarisations :

24 enfants du village sont scolarisés sur le Pôle des Ecoles liés à Coisevaux

3 enfants sont scolarisés sur un pôle scolaire de la ville d'Héricourt

2 enfants du village sont scolarisés sur d'autres communes extérieures à la CCPH

Les transports scolaires :

Les écoliers de LAIRE bénéficient du transport scolaire organisé par l' unité territoriale de Haute-Saône (y compris un retour dans leur village lors de la pause de midi).

Horaires des transports scolaires :

L, M, J, V

MATIN: 7h54 – 11h36

APRES-MIDI: 12h54 – 16h36

Les évènements marquants de l'année scolaire 2020/2021 :

Les actions suivantes ont pu être réalisées, via l'association des parents d'élèves :
- la vente de fromage
- la vente de sapins de Noël

Les photos de classe ont pu être réalisées.
Elles ont ensuite été associées à la vente de calendriers, cartes de vœux et objets divers (pot à crayons, boules de Noël …) au moment des fêtes de fin d'année.

Les Amis des Ecoles

Comme chaque année, nous vous proposons de soutenir notre association en achetant votre sapin de Noël

Coupes de bois

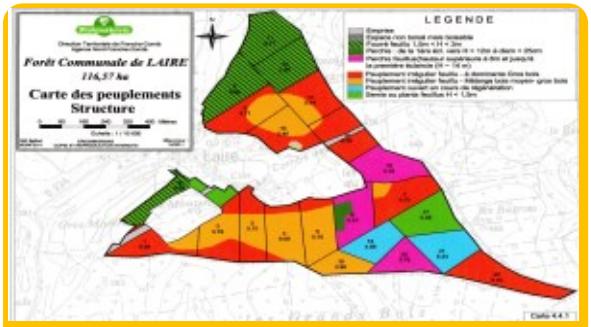

L'affouage aura lieu en 2022 dans la Parcelle 13.

« Sur les 316 hectares de notre commune, la forêt occupe 116 hectares répartis en 22 coupes gérées par l'Office National des

Chaque lot de bois était de 5.5 stères en moyenne. Pour les personnes de plus de 70 ans, une remise de 30 € sera offerte comme cadeau de fin d'année.

Le bois de chauffage est attribué aux affouagistes par tirage au sort.

L'affouage est réservé aux personnes résidant dans la commune depuis le 1er janvier de l'année en cours qui en ont fait la demande.

En 2021, notre commune a compté 68 personnes inscrites pour l'affouage.

Il est rappelé que les affouagistes ne doivent pas vendre du bois à l'extérieur du village.

En 2021, la commune a retenu les Jardins du Mont Vaudois pour façonner le bois d'affouage. Dix foyers ont choisi cette option ce qui représente environ 60 stères.

LES GRUMES

La vente des grumes au cours de l'année 2021 s'est élevée à 3 190.80 euros.

Les travaux d'entretien et d'investissement se sont élevés à 4 910 euros. Les frais de garderie s'élèvent à 1 832.10 euros. Cela représente 12% des revenus cumulés, générés par l'exploitation de la forêt.

En contrepartie l'O.N.F organise annuellement les travaux nécessaires au développement de la forêt et la vente des coupes inscrites dans le plan de gestion. Celui-ci a été établi pour une période de 20 ans.

Important : *L' affouage de l'année 2021 / 2022 doit être terminé avant le 30 juin 2022.Pour prétendre à une part de bois, l'affouage 2021 doit être impérativement débardé et payé. Le comité bois remercie les bénévoles qui participent au marquage du bois d'affouage.*

Les travaux de la mairie

RENOVATION ET MISE EN ACCESSIBILITE DU SECRETARIAT MAIRIE

La loi du 11 février 2005 pour l'égalité des droits et des chances ainsi que l'arrêté du 20 avril 2017 fixent les objectifs et les règles déterminant **la conformité totale d'un bâtiment recevant du public (E.R.P).**

Suite à une étude de faisabilité, la décision de transférer la salle des fêtes dans l'ancienne maison de Lucette a été prise.

Cette ancienne salle située au rez de chaussée de la Mairie est **donc accessible de plein pied, devenant secrétariat et salle du conseil.**

Afin de financer l'ensemble des travaux qui ont débuté en 2016, nous avons sollicité **tous les financeurs institutionnels (Europe, Etat, Région, Département, aides parlementaires).** L'obtention de subventions conséquentes était une condition préalable pour que le reste à charge de la commune soit acceptable.

La mise en accessibilité de la Mairie à été l'occasion de procéder à **la rénovation** énergétique du bâtiment, à l'aide d'un taux de subvention au moins égal à 80%.

Avec la réfection de la Grande rue (RD 234) et la réalisation d'un plateau surélevé reliant les deux parkings, la phase restructuration est achevée.

Il sera toujours possible d'améliorer l'esthétique du « cœur de village ».

Décrépissage complet et mise à nu des pierres.

La qualité médiocre, le caractère gélif et hétérogène du matériau ne permettaient pas de conserver la pierre apparente.

Un enduit riche en chaux pour parer aux remontées d'humidité est appliqué en deux couches sur l'ensemble des façades.

Entreprises CABETE et FLAJOULOT.

Création du local nouvelle chaufferie.

L'ancienne chaudière fioul a été remplacée par une chaudière bois granulés rejetant très peu de CO2, plus économique. Création d'un réseau de chaleur pour la Mairie et l'ancienne école.

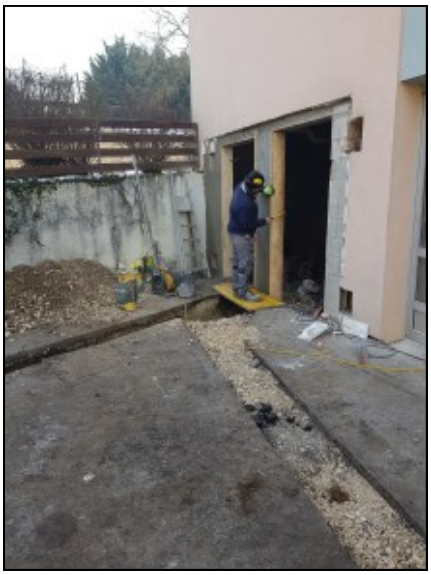

La technologie est simple et la régulation assez aisée.

Entreprises COTTA et ENGIE.

La commune fait partie d'un groupement d'achat initié en partie par le SYDED, d'envergure régionale.

Cette mutualisation permet de stabiliser un peu mieux le prix d'achat des granulés.

Afin de ne pas interrompre ni de trop perturber le fonctionnement du secrétariat, en accord avec le maître d'œuvre et les entreprises, les travaux ont été effectués en deux temps :

-Réfection du rez-de-chaussée puis déménagement en juin 2021 du secrétariat et de la salle du conseil.

-Création d'un local archive à l'étage et isolation des combles.

Entreprises : PARGAUD et MIGLIERINA.

Fenêtres bois alu fabriquée dans le Haut-Doubs.

Entreprise ALUFACTORY

Plafonds en dalles

suspendues avec luminaires intégrés.

Entreprise PERRIN

Ragréage des sols avant la pose des revêtements plastiques.

Entreprise REVETEC.

<u>Electicité :</u>

Entreprise ELEC 70

<u>Faïence-carrelage :</u>

Entreprise E.C.R

L'isolation des combles est constituée de matériaux bio sourcés, injectés sur une épaisseur de 30 cm..

Afin de permettre l'accès à la VMC, aux fenêtres et au clocher, les membres du conseil municipal ont réalisé un chemin d'accès en structure et revêtement bois.

(Economie réalisée : 8500 euros)

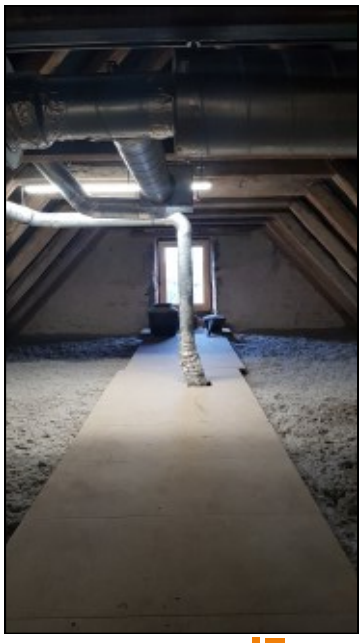

Préparation et mise en place des sols

au rez de chaussée. Entreprise REVETEC.

Notre secrétaire a investi le nouveau secrétariat.

Entreprise MCI MOBILIER.

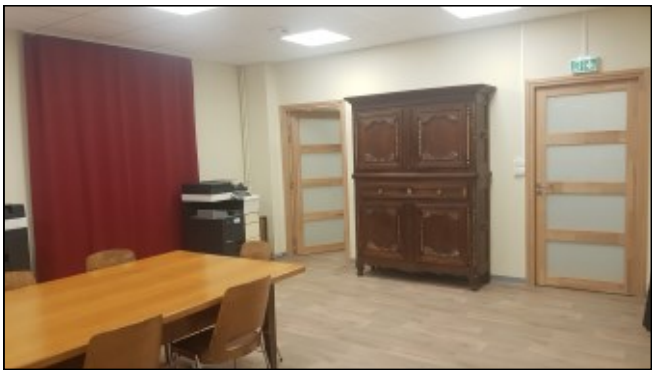

Le mobilier ancien restauré trouve sa place dans

la salle du conseil municipal.

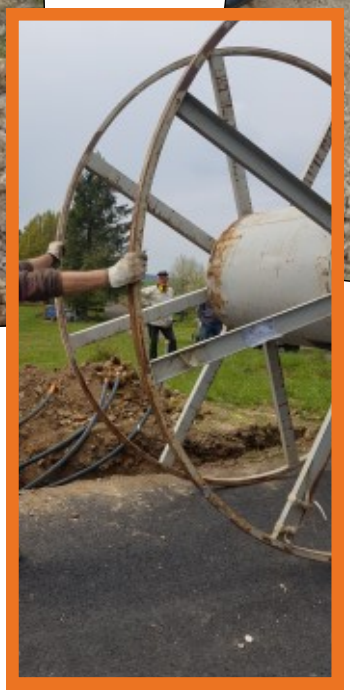

Initialement prévue depuis AIBRE, la fibre, à notre initiative, a été déployée depuis TAVEY (Héricourt).

Le SRO est installé au Mougnot.

4 gaines ont été enfouies afin de recevoir les équipements d'Orange (Haute-Saône fibre) et des autres opérateurs au nombre de treize actuellement.

Passage en priorité sur les accotements à une profondeur d'environ 40 cm. Les gaines sont recouvertes de graveline, tout-venant et grave

béton par endroit.

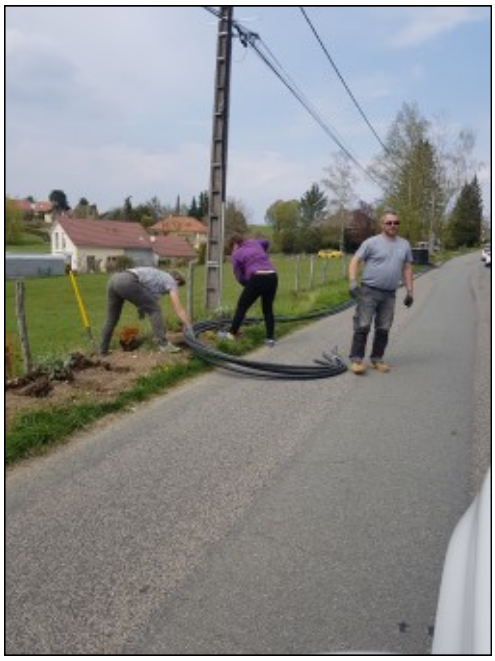

Passage délicat dans les massifs fleuris!

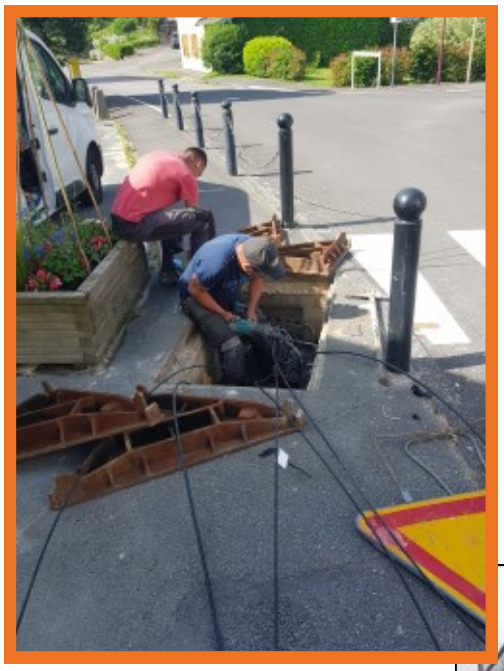

La mise en place de la fibre suit le réseau existant.

Deux cas se présentent, en aérien comme dans la rue de Trémoins ou en souterrain comme au lotissement La Prairière, une partie de la Grande Rue…

Raccordement par soudure, vérifiée au laser.

Installation de points de branchement (PBO) sur les poteaux ENEDIS ou dans les chambres existantes.

Grignotage de

l'ancien revêtement

Nous remercions le Département du DOUBS pour la prise en charge de ces travaux.

Désormais la Grande Rue (RD 234) est entièrement rénovée.

Les profils ont été remodelés pour améliorer l'écoulement des eaux pluviales.

Mise en œuvre d'une couche d'imprégnation (colle) et sablage.. Mise en place de l'enrobé.

Mise en place des lumières de Noël

Formation : Utilisation du défibrillateur

Deux séances de formation à l'utilisation du défibrillateur se sont déroulées dans la salle socioculturelle. Monsieur SABATINI de la société FRANCHE COMTE DEFIBRILLATEURS fournisseur de l'appareil en a assuré l'organisation. Une information complète sur la conduite à tenir en cas de malaise, suite à une défaillance cardiaque, a été donnée aux participants.

Contrôle du débit et de la pression de l'eau à la sortie des poteaux incendie

La maintenance des poteaux incendie (P.I) est à la charge de la commune.
La prestation pour cette vérification a été confiée au syndicat de l'eau de Champagney qui propose ce service à un coût évalué au plus juste.

Les P.I au nombre de 13 dans notre village sont localisés précisément sur une carte afin de permettre au service départemental d'incendie et de secours SDIS d'y accéder facilement en cas de besoin.
La participation financière de la commune aux frais de fonctionnement du service s'élève à environ 7000€ annuellement

DEFRICHAGE Parcelle communale à l'entrée du village côté Héricourt.

C'est l'entreprise PIERROT de Gémonval, spécialisée dans ce domaine, qui a effectué les travaux de défrichage.

Les « greffeurs d'arbres » pourront accéder plus facilement à leur « pépinière »!

Un espace repos pour les randonneurs a été aménagé à proximité des vergers conservatoires.
C'est à cet endroit qu'à été planté le chêne obtenu en prix lors de la participation au concours « COURBET » organisé par le comité départemental « Label Villes et Villages Fleuris ».
Les différents travaux ont été réalisés avec l'aide des employés intercommunaux.
Nous pouvons remercier tous les membres du conseil municipal qui ont largement contribué aux différentes opérations nécessaires à cet aménagement.

Aire de pique-nique secteur du cimetière.

Construction d'une plateforme en béton.

Décapage et remise en peinture de la table.

Réparation et adaptation du point d'eau.

La porte du cimetière a également été modifiée afin de faciliter l'accès des engins à l'intérieur.

FLEURISSEMENT

Printemps 2021 avec les poulettes : Fleurette, Plumette …

Pour Pâques l'équipe du Comité fleurissement s'est mobilisée pour créer une décoration à la fois classique et originale.

Les poulettes, Fleurette, Plumette, Couvette, Roussette…..ont vu le jour sous les scies sauteuses, les perceuses et les scies cloches…

Toutes plus coquettes les unes que les autres, les poules grises, blanches , noires ou rousses ont trouvé place aux entrées du village et dans les espaces verts.

Les poulettes peintes sèchent dans les locaux Municipaux

Les poulettes sont fixées sur des palettes avant d'être disposées aux deux entrées du village.

Les poulettes tiennent compagnie à notre petite famille LAPIN

Cet été … avec les fables de la Fontaine

Au cours de l' année 2021 **le Comité Fleurissement et Embellissement** a eu à cœur d'effectuer un travail régulier de plantations, de semis en pleine terre et d'arrosage sur l'ensemble des massifs.
L'accent à été mis sur les nouveaux massifs créés l'automne précédent, avec une dominante de plantes vivaces .
Un massif de rosiers Emera a été créé lors de l'aménagement de la Grande rue.
Le grand massif placé devant la salle socioculturelle a fait l'objet d'une attention particulière. Il offre une importante diversité de fleurs et met ainsi en valeur l'espace paysager.

Afin de poursuivre le projet « **dans LAIRE DU TEMPS** » le village a célébré le 400 ème anniversaire de Jean de la Fontaine.
Douze fables ont été illustrées sur de grands panneaux qui ont décoré la route principale.

Dans la verrière de la salle socioculturelle une exposition de peintures, dessins et galets peints est venue compléter l'hommage rendu à cet écrivain talentueux.

Ces fables intemporelles ont replongé les plus grands dans leurs souvenirs d'enfance. Quant aux enfants ils ont découvert la subtilité et la morale de ces « histoires » si riches de sens.

LES FABLES

ILLUSTREES

LES TABLEAUX DES FABLES

SONT INSTALLES DANS LES MASSIFS

ET ESPACES VERTS

Au cours de l'année….

L'équipe se mobilise pour embellir le cadre de vie et organiser le stockage du matériel

Lors du nettoyage d'autres bénévoles viennent renforcer les effectifs

Cet hiver avec « L'enfant et l'oiseau »

Le village de LAIRE a revêtu sa parure de fête.
La mairie, la verrière de la salle socioculturelle, les rues et les maisons ont été décorées et illuminées avec soin.
De nouvelles enseignes lumineuses et des guirlandes ont été installées.
Des silhouettes d'enfants ont trouvé place le long de la route principale. Le thème de **l'enfant et l'oiseau**, symbole de paix et de liberté, a été mis en scène devant la salle Socioculturelle.

Cette année les habitants ont été invités par le Comité Fleurissement et Embellissement à décorer une bûche de bois afin de revisiter une tradition vieille de plus de 2000 ans.
En effet, autrefois une bûche était placée par l'aîné de la famille dans la cheminée le jour du solstice d'hiver et devait brûler jusqu'à la nouvelle année.

Quarante cinq bûches ont été décorées par les habitants avec goût et placées dans les propriétés, visibles de la rue.
Le Comité remercie vivement toutes les personnes qui se sont prêtées au jeu.
Les promeneurs ont été conviés à déambuler dans les rues du village, pour la joie de la découverte et le plaisir des yeux.

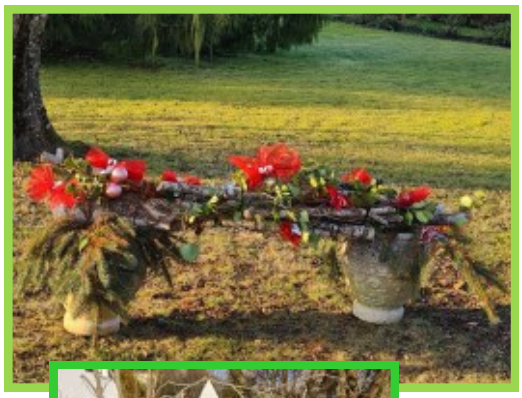

Association Sportive et Culturelle de Laire

Pour la deuxième année consécutive nous avons dû nous adapter aux conditions sanitaires. Ce ne fut pas facile, mais nous avons réussi à traverser cette difficile période en trouvant des alternatives. Certains ateliers ont mis en place des tutos à distance, d'autres ont choisi de réduire et adapter la taille des groupes. Un groupe a également proposé des activités à faire chacun chez soi de manière indépendante et, seulement une fois terminées, de les mettre en commun comme par exemple pour décorer l'arbre de Pâques. Bref, les activités de notre association ont pu continuer.

Certes, l'ensemble des manifestations publiques ont été annulées, mais il en va ainsi et ne pas exposer nos adhérents, nos proches et ceux qui nous suivent fait partie des choix que l'on a dû faire.

Ce début d'année 2022 semble malheureusement se poursuivre dans la même lignée, ce qui implique encore certaines contraintes notamment sur le maintien des manifestations publiques.

Nous espérons que nous pourrons prochainement nous retrouver tous ensemble et de nouveau partager ces moments de convivialités.

La vie de notre association ne serait possible sans le soutien de notre Municipalité qui est derrière nous depuis tant d'années ainsi que sur votre continuelle implication. Merci donc à vous tous.

Venez nombreux nous rejoindre !

Art Floral

Comme chaque année Sylvie, fleuriste à Valdoie, nous dispense ses cours une fois par mois, le mardi de 18h00 à 20h00, dans la salle socioculturelle de Laire.

36 petites mains (18 personnes) s'activent à faire une jolie composition florale au thème du mois (ex: couleurs d'automne, Noël, St Valentin ...).
Pendant la pandémie, l'art floral s'est poursuivi. Sylvie nous livrait les composants nécessaires et le tuto était transmis par internet.

Pascale Colle

Atelier peinture

Comme chaque année, une dizaine d'artistes amoureux de la peinture se retrouvent avec leur peintre Gabriel dit « Gaby » tous les mercredis de 17h à 19h.

Cet atelier permet d'acquérir de nouvelles techniques de peinture.

Le club de peinture « Comme un pinceau dans LAIRE » remercie la Municipalité pour l'utilisation des locaux de la salle socio-culturelle ainsi que Gaby notre coach.

Comité jeunesse

Le comité des Petits Lutins vous souhaite une très belle année 2022.

L'année 2021 aura été particulière mais nous avons malgré tout eu l'occasion de nous « retrouver » à plusieurs reprises.

Petits et grands ont eu l'opportunité de partir à la chasse aux galets personnalisés par leurs soins, et sillonner les rues du village.

A l'occasion des fêtes de Pâques, les Lutins ont participé à la décoration du village en apportant leurs créations à suspendre sur les branchages de la place de la mairie.

Les enfants ont également été nombreux à revêtir leurs plus effrayants costumes pour venir célébrer Halloween en quête de friandises.

Pour finir l'année, ils se sont mobilisés et ont répondu présent à notre concours de dessin sur le thème des Fables de La Fontaine. Un calendrier vous sera bientôt proposé pour immortaliser leurs chefs d'œuvre.

N'hésitez pas à nous rejoindre sur la page Facebook des « Petits Lutins de Laire »

Atelier théâtre

Si la crise sanitaire nous a imposé une pause côté scène, la troupe n'a pas arrêté, pour autant, de travailler !
Nous avons construit une pièce sur mesure, compatible avec les contraintes du moment et à la hauteur du talent de nos comédiens. L'équipe technique (décors, sons et lumières, ainsi que "effets spéciaux") est pleinement sollicitée.
Les répétitions ont repris, l'occasion de faire rire la metteure en scène.
Nous serons heureux de vous proposer, à l'automne 2022, un spectacle original, drôle et inventif ... avec quelques belles surprises.
A bientôt de vous retrouver: vous nous avez tant manqué !

Philippe Gollentz
troupe.lairederien@gmail.com

Vous pouvez suivre l'actualité de la troupe Laire De Rien :
facebook.com/lairederientheatre

La troupe de théâtre LAIRE DE RIEN, promo 2021-2022

Marche nordique

Les séances d'une heure chacune sont proposées tous les jeudis de 8H30 à 9H30. Nous sommes une vingtaine à nous retrouver autour de Jean- François Iber, coach sportif.

Cette discipline permet de nous ressourcer dans un environnement agréable : la pleine nature, le grand air, ça papote, ça rigole dans une chouette ambiance.

Cette année, nous avons dû nous adapter en fonction des mesures sanitaires: groupes de 9 personnes, groupes de 6 personnes, avec masque, sans masque...pas facile à gérer.
Nous débutons par une séance d'échauffements et nous terminons par des étirements. Nous marchons ensemble, nous attendons tout le monde, nous nous adaptons à tous les rythmes. Pour autant, un peu d'adrénaline n'est pas exclue.

A chaque sortie, il y a une partie où nous faisons des accélérations pour que le cardio monte un peu. Un remède a bien des soucis !

Les personnes intéressées peuvent bénéficier d'une séance gratuite avec des bâtons mis à disposition pour cette découverte.

La pilote : Martine Bourgon

TÉLÉTHON

Malgré la pandémie, le TELETHON 2021 a bien eu lieu les 27 et 28 novembre 2021.

Par l'organisation d'une marche au profit du téléthon le samedi 27/11 dans des conditions météorologiques difficiles et la préparation de repas les 27/11et 28/11, nous avons pu répondre favorablement à l'appel de l'AFM TELETHON. Aussi, cette année, nous avons complété notre manifestation par la vente de jus de pomme, mise en place d'une tombola et bien entendu collecte de dons.

Toutes ces manifestations ont rapporté une collecte de 1630,90€.

Merci à toutes les personnes qui nous ont fait confiance et ont su retrouver l'esprit de fête, de convivialité et la chaleur de la solidarité. Enfin , un grand MERCI à mon équipe de bénévoles qui cette année encorea su relever le défi de continuer à accélérer la recherche.

La Présidente : Pascale LIBIS

Les petits quêteurs de Laire accompagnés de Madame Céline HELL ont collecté **284.80 euros** soit 60 euros de plus qu'en 2019.

L'édition 2020 n'ayant pas eu lieu.

Tous les habitants de LAIRE qui ont participé sont remerciés pour leur gentillesse, leur accueil chaleureux et leur générosité.

La collecte 2021 s'est élevée à **550 euros.**

Référente commune de LAIRE : Madame GEHIN Valérie

Après deux années « blanches » liées à la crise sanitaire l'ADAPEI souhaite organiser son OPERATION BRIOCHES EN AVRIL 2022.

Les informations à ce sujet seront transmises ultérieurement.

Référente commune de LAIRE :

Madame BOURGON Martine

Contact : Jean-Claude TYRODE
14 rue Jodry 25550 BAVANS
jean-claude.tyrode@orange.fr
03 81 96 24 96 // 06 82 24 26 41

LES RANDONNEURS DE LA VALLEE DU RUPT
Calendrier 2022

DATE	LOCALISATION	Niveau difficulté Durée Distance	Départ Lieu Heure	Animateur Nom Tél
Attention PASS ou test obligatoire jusqu'à fin juillet pour toute activité organisée par l'association, selon évolution de la règlementation				
9 Janvier	Laire- Sortie en 8	A 9 km + 9 km 2 x 1/2 journées	Sainte-Marie 8 h 30 Laire 13 h 30	D. TISSERAND 03 81 92 33 62
23 Janvier	Présentevillers - Sortie en 8	A 9 km + 9 km 2 x 1/2 journées	Sainte-Marie 8 h30 Présentevillers 13 h30	B. SCHORI 03 81 95 31 60
6 Février	Sainte Marie - Sortie en 8	A 9 km + 9 km 2 x 1/2 journées	Sainte-Marie 8 h 30 Sainte-Marie 13 h 30	M. BICHET 03 81 93 41 66
20 Février	Sortie en 8	A 9 km + 9 km 2 x 1/2 journées	Sainte-Marie 8 h30 Raynans 13 h30	Évelyne DEVAUX 03 81 92 37 20
19 février pensez à vous inscrire pour la soirée des randonneurs				
5 Mars	**SOIREE DES RANDONNEURS**		20h	
6 Mars	Arcey - Sortie en 8 – Jacky et Jean-Claude	A 9 km + 9 km 2 x 1/2 journées	Sainte-Marie 8 h30 Arcey 13 h30	J.GENITONI 03 81 93 55 55
Pensez à vous inscrire pour le 20 mars pour le repas de la marche populaire				
20 Mars	Autour d'Onans	A 14 km journée Dénivelé 400 m	Sainte-Marie 8 h30	JL RACINE 03 81 97 86 34
3 Avril	**MARCHE POPULAIRE à LAIRE**	Circuits prévus de 12-18-24 km	A partir de 8 h	JC. TYRODE 03 81 96 24 96
24 Avril	Vaufrey	B 18 km journée Dénivelé 400 m	Sainte-Marie 8 h 30	B. SCHORI 03 81 95 31 60
	BISEL	A 11 km journée Dénivelé nul	Sainte-Marie 8 h 30	Évelyne DEVAUX 03 81 92 37 20
8 Mai	Les Alliés le Grand Taureau	B 17 km journée dénivelé 500m	Sainte-Marie 8 h 00	JC. TYRODE 03 81 96 24 96
Pensez à vous inscrire pour la sortie bus avant le 20 mai pour faire les réservations du restaurant				
22 Mai	Oberlarg	C 21 km journée dénivelé 200 m	Sainte-Marie 8 h 00	B. SCHORI 03 81 95 31 60
	Oberlarg	A 10 km journée dénivelé 200 m	Sainte-Marie 8 h 30	Évelyne DEVAUX 03 81 92 37 20
5 Juin	Les éoliennes du Lomont	B 11 ou 13 km journée dénivelé 300 m	Sainte-Marie 8 h 30	M. BICHET 03 81 93 41 66

19	Juin	**Sortie touristique en bus sous réserve du succès de la marche populaire**		Sainte-Marie 7 h 00	JC. TYRODE 03 81 96 24 96
3	Juillet	Thann	C 17 km journée Dénivelé 600 m	Sainte-Marie 8 h00	D. TISSERAND 03 81 92 33 62
17	Juillet	Le moulin du Plain	C 15 km journée Dénivelé 400 m	Sainte-Marie 8 h00	Évelyne DEVAUX 03 81 92 37 20
31	Juillet	Les grottes de Varoly	C 16 km journée Dénivelé 450 m	Sainte-Marie 8 h 00	B. SCHORI 03 81 95 31 60
Pensez à vous inscrire pour le gîte avant le 20 juillet si possible					
14	Août	Amondans (Vallée de la Loue)	B 16 km journée Dénivelé 430 m	Sainte-Marie 8 h00	D. TISSERAND 03 81 92 33 62
28	Août	Anjoutey	A 11 km journée Dénivelé 200 m	Sainte-Marie 8 h 30	Évelyne DEVAUX 03 81 92 37 20
9, 10 et 11	Septembre	**WEEK END EN GITE**	Se renseigner		JC. TYRODE 03 81 96 24 96
25	Septembre	Mignavillers – La seigneurie de Granges	A 8 et 10km Dénivelé nul	Sainte-Marie 8 h 30	M. BICHET 03 81 93 41 66
2	Octobre	Marche populaire de Mandeure	Plusieurs circuits	Se renseigner voir la presse locale	
16	Octobre	Présentevillers - Sortie en 8	A 9 km + 9 km 2 x 1/2 journées	Sainte-Marie 8 h30 Présentevillers 13 h30	S BARBIER 06 77 69 36 83
30	Octobre	Plaimbois-Vennes	B 10 ou 18 km journée dénivelé 300 et 450m	Sainte-Marie 8 h 00	JC. TYRODE 03 81 96 24 96
13	Novembre	Grillades Borne des 4 Fins	A 9 km + 9 km 2 x 1/2 journées	Sainte-Marie 8 h 30 13 h 30	D. TISSERAND 03 81 92 33 62
25	Novembre	**ASSEMBLEE GENERALE suivie du Beaujolais nouveau**		Raynans 20 h 00	
27	Novembre	Sortie en 8			
11	Décembre	Sainte Marie - Sortie en 8	A 9 km 1/2 journée	Sainte-Marie 8 h30 Sainte-Marie 13 h30	B. SCHORI 03 81 95 31 60

Niveaux de difficulté : **A** : facile **B** : moyenne **C** : forte dénivelée

Location de raquettes J-C TYRODE 2 €/j, caution 15 € ; Location d'abris Bernard SCHORI 20 €/j, caution 200 €

ASSURANCE : en plus de la responsabilité civile, notre contrat comprend la garantie "Individuelle Accident" qui couvre les dommages corporels d'origine accidentelle survenant au cours de nos activités. **Toutefois nous recommandons aux adhérents de prendre une assurance famille couvrant toutes leurs activités.**

Nos randonnées sont ouvertes à tous gratuitement non adhérents pour une période d'essai Cotisation 12 € gratuit pour les enfants de moins de 14 ans

Comité : Président, Jean-Claude TYRODE ; Trésorier, Michel BICHET ; Secrétaire, Marie-Sol TYRODE

Responsables des sentiers; Evelyne DEVAUX, Jacques GÉNITONI, Bernard SCHORI, Daniel TISSERAND

Association Communale de Chasse Agréée

L'A.C.C.A se compose de 7 membres.

Suite aux élections le bureau est ainsi composé :

Président :	M. COCHENNEC Raphaël
Trésorier :	M. COCHENNEC Bruno
Vice-trésorier :	M. SCHORI Stéphane
Secrétaire :	M. FAHY Denis
Membre :	M. HUELIN Claude

Les battues ont lieu le **jeudi, samedi, dimanche et les jours fériés. Le jour de non chasse est le vendredi.** Pour information, l'arrêté préfectoral régissant les A.C.C.A est affiché en Mairie.

Les attributions pour la campagne de chasse 2021—2022 sont 4 sangliers, 7 chevreuils, 5 lièvres.

Quelques conseils aux promeneurs et randonneurs pendant les périodes de chasse

Essayez de rester sur les sentiers balisés.

Soyez visibles notamment en portant des vêtements voyants, l'idéal est le **gilet fluorescent** .

Si vous entendez des coups de fusil et dans le cas d'une battue, faite connaitre votre présence en essayant de ne pas perturber la chasse.

Faites vous voir en vous mettant dans un endroit dégagé.

Automobiliste, que faire si vous percutez un gibier ?

En cas de collision avec un animal sauvage, vous devez appeler la gendarmerie.

Bonne et heureuse année

2022